

LEGISLAȚIA ROMÂNIEI SOCIALISTE



ACTE NORMATIVE NEPUBLICATE  
DECRETE  
ȘI DECRETE PREZIDENȚIALE

1976

1 IANUARIE - 31 DECEMBRIE

CONSILIUL LEGISLATIV

182

CONSILIUL DE STAT  
AL  
REPUBLICII SOCIALISTE ROMÂNIA



DECRET 222/1976

PRIVIND COMPLETAREA NORMELOR DE STRUCTURA ȘI A STRUCTURII ORGANIZATORICE TIP PENTRU "ACTIVITATEA DE COMERT EXTERIOR" PREVĂZUTE ÎN ANEXA LA DECRETUL Nr.162/1973 PRIVIND STABILIREA NORMELOR UNITARE DE STRUCTURA PENTRU UNITĂȚILE ECONOMICE, DEVENIT LEGEA NR.68/1973, CU MODIFICĂRILE ULTERIOARE

Consiliul de Stat al Republicii Socialiste România  
d e c r e t e a z ă :

Art.1.- Normele de structură și structura organizatorică tip pentru "Activitatea de comerț exterior", prevăzute în anexa la articolul 2 alineatul 2 și la articolul 20 alineatul 3 la Decretul nr.162/1973 privind stabilirea normelor unitare de structură pentru unitățile economice, devenit Legea nr.68/1973, cu modificările ulterioare, se completează potrivit anexei nr.1.

Art.2.- Structura organizatorică a Direcției Generale a Vănilor este prevăzută în anexa nr.2.

Art.3.- Numărul de personal tehnic, economic, de altă specialitate și administrativ din unitățile vamale din subordinea

Direcției Generale a Vămiror este prevăzut în anexa nr.3.

Art.4.- Anexele nr. 1 - 3 fac parte integrantă din prezentul decret.

Nicolae Ceaușescu  
 PREȘEDINTELE  
 REPUBLICII SOCIALISTE ROMANIA

București, 6 iulie 1976  
 Nr. 222.



Se certifică că prezenta copie este conformă cu originalul afiat în noi  
 1976

DUPA PUNCTUL I SE INTRODUC PUNCTUL II  
CU URMATORUL CUPRINS :



"II. NORME UNITARE DE STRUCTURA PENTRU UNITATILE VAMALE"

1. Activitatea vamală se realizează de Direcția Generală a Vămileor Republicii Socialiste România, direct sau prin unități subordonate, organizate în punctele de control pentru trecerea frontierei de stat stabilite prin hotărîre a Consiliului de Miniștri, sau în interiorul țării. Direcția Generală a Vămileor este instituție bugetară, cu personalitate juridică, în subordinea Ministerului Comerțului Exterior și Cooperării Economice Internaționale.

2. Unitățile vamale din subordinea Direcției Generale a Vămileor se constituie ca vămi dacă sînt încadrate cu cel puțin 5 posturi, și ca puncte vamale dacă sînt încadrate cu mai puțin de 5 posturi.

Vămile și punctele vamale sînt unități operative, fără personalitate juridică, a căror competențe se stabilesc prin ordin al ministrului Comerțului Exterior și Cooperării Economice Internaționale.

3. Vămile și punctele vamale din punctele de control pentru trecerea frontierei de stat, deschise pentru traficul internațional de călători și mărfuri, se înființează prin hotărîre a Consiliului de Miniștri.

Vămile și punctele vamale din interiorul țării se înființează prin ordin al ministrului Comerțului Exterior și Cooperării



Economice Internaționale, în localitățile unde se concentrează multe operațiuni de import, funcționează unități productive cu volum important de export, în triaje de cale ferată unde se concentrează un număr mare de vagoane cu mărfuri de export sau import, la terminalele pentru containere, sau există un flux mare de expedieri și sosiri de colete externe.

4. În cadrul vămilor cu activitate intensă de control al călătorilor și mărfurilor, se pot organiza, atât pentru traficul rutier cât și pentru cel feroviar, două sectoare de muncă - sectorul de control al călătorilor și sectorul de vămuire a mărfurilor. Sectoarele încadrate cu cel puțin 5 lucrători vamali pot fi conduse de șefi de sector.

5. Punctele vamale și sectoarele, care au mai puțin de 5 lucrători vamali, vor fi conduse de personal cu funcție de execuție.

6. Vămile care au cel puțin 50 posturi și sînt organizate pe sectoare pot fi încadrate cu un șef de vamă adjunct, iar vămile care nu sînt organizate pe sectoare pot fi încadrate cu această funcție numai dacă au cel puțin 30 de posturi.

7. În funcție de necesitățile traficului de călători și mărfuri, de volumul operațiunilor de export-import, Ministerul Comerțului Exterior și Cooperării Economice Internaționale, la propunerea Direcției Generale a Vămilor, poate face redistribuirea de posturi între unitățile vamale, în cadrul numărului total de posturi stabilit pentru acestea, precum și din numărul maxim de posturi aprobat pentru Direcția Generală a Vămilor.

8. Personalul din Direcția Generală a Vămilor și din unitățile vamale subordonate se compune din :



- a) personal de conducere al unității ;
- b) personal de execuție de specialitate ;
- c) personal de execuție administrativ ;
- d) personal de deservire ;
- e) muncitori.

9. Funcțiile din Direcția Generală a Vămirilor sînt cele prevăzute în anexa la Decretul nr.103/1973. Funcțiile de execuție de specialitate, administrative și de deservire din unitățile vamale sînt cele de la punctele II și III din anexa nr.2 la Decretul nr.162/1973.

Funcțiile de conducere și de specialitate specifice unităților vamale sînt :

a) Funcții de conducere

- 1. șef de vamă ;
- 2. șef vamă adjunct ;
- 3. șef sector vamal.

b) Funcții de execuție de specialitate<sup>x)</sup>

- 1. revizor vamal principal ;
- 2. revizor vamal ;
- 3. vameș principal ;
- 4. vameș ;
- 5. operator vamal principal ;
- 6. operator vamal.

x) Aceste funcții pot fi folosite și în serviciile Direcției Generale a Vămirilor care efectuează operații de control vamal, în cadrul numărului maxim de posturi aprobat pentru Direcția Generală a Vămirilor.



CONSILIUL OAMENILOR MUNCII

BIRoul EXECUTIV

DIRECTOR GENERAL

ANEXA LA DECRETUL  
Nr. 222 din 6 Iulie 1974

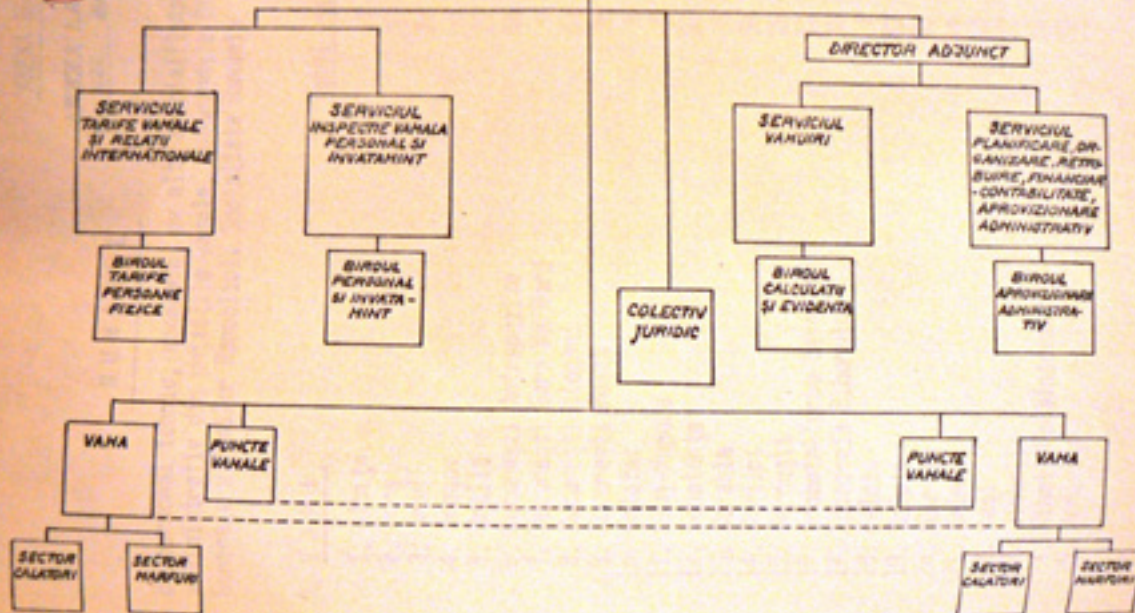

NUMARUL MARIU DE PERSONAL PENTRU DIRECTIA GENERALA A VANILOR (CONFORM N.C.M. 961/1973) 107  
 SIU CARU /  
 NUMARUL MARIU DE PERSONAL DE CONDUCERE 10  
 NUMARUL MARIU DE PERSONAL DE EXECUTIE DE SPECIALITATE 82  
 NUMARUL MARIU DE PERSONAL DE EXECUTIE ADMINISTRATIV 2  
 NUMARUL MARIU DE PERSONAL DE SERVICIU

NUMĂRULANEXA LA DECRETUL  
Nr. 222 din 6 iulie 1976

de personal tehnic, economic, de altă specialitate și  
administrativ din unitățile vamale, subordonate Direcției  
Generale a Vămirilor Republicii Socialiste România

A. VAMITotal posturi

1. Albița	7
2. Borș	33
3. Arad	20
4. Brașov	6
5. Brăila	27
6. București Antrepozite	58
7. București Gara de Nord	8
8. București Otopeni	61
9. București Poștă	30
10. Calafat	8
11. Cluj-Napoca	5
12. Constanța	81
13. Corabia	6
14. Curtici	59
15. Dornești	25
16. Drobeta-Turnu Severin	11
17. Episcopia Bihorului	38
18. Fălciu	7
19. Galați	52
20. Giurgiu	69
21. Halmeu	10
22. Iași	43
23. Jimbolia	27
24. Mihail Kogălniceanu	16
25. Moravița	39



26. Naidaș	23
27. Nădlac	15
28. Negru Vodă	12
29. Oradea	21
30. Ustrov	8
31. Ploiești	7
32. Porțile de Fier	37
33. Salonta	7
34. Simeria	7
35. Siret	5
36. Sulina	6
37. Timișoara	5
38. Tulcea	8
39. Valea lui Mihai	11
40. Vama Veche	13
41. Vârșand	16



---

TOTAL:947

B. PUNCTE VAMALE

1. Bacău	4
2. Craiova	2
3. Pitești	1
4. Sibiu	4
5. Sighet	1
6. Tîrgu Mureș	2

---

TOTAL :14

TOTAL POSTURI : 961